京城日報
九月二日(月) 夕刊
編輯兼發行人 [illegible] 印刷人 小川三之介
京城府太平通一丁目 發行所 合資會社 京城日報社

荒井のお乳 電話本局一〇〇四 電話龍山七三二

秩父宮家より優勝盃御下賜 日米陸上競技

【東京電話】秩父宮家には來る八、九兩日神宮競技場にて擧行さるる日米對抗陸上競技大會に優勝盃を御下賜相成り優勝チームはこれを拜受することゝなつた

光芒を曳く十强剛 壯麗極る爭霸繪卷
大優勝旗は秋陽に映えて 先づ描かれた入場式

本社主催、第十一回全鮮野球爭霸戰は、絶好の野球日和、風爽やかな二日朝九時京城グラウンドに壯麗比ぶものなきその序幕を切つて落した、秋空をつんざくサイレン、地にこだまする拍手、ために密雲も霽るゝかと思ふ時、半島球界の王座を目ざし郷土の誇りを双肩に荷つて晴れの出場をした新鋭古豪十軍の入場式だ、大野先導員によつて行進を開始した殖銀、高麗俱、全大邱、全木浦、全咸興、大田鐵道、平壤實業、釜山鐵道、南滿俱の順列

颯爽たる威容は

球場を壓し盛してまづ觀衆の眼を奪ふ、トップを切る昨年の優勝チーム殖銀の松本主將が捧げて進む燦爛の球旗に、眞紅の優勝旗と共に讃き優勝大旆……行進は左翼外野からダイヤモンドを一周して各チーム所定の位置についた、かくて各チームの主將はセンター・ポールへ駈けつけ全員起立莊嚴なる『君が代』合唱裡に日章旗、鮮旗はするする〳〵と中空に掲げられ、微風にゆるやかな翻動を見せて

場内は全く緊張

する、やがて優勝旗の返還式に入り、松本殖銀主將から時實會長に十星霜の燦々たる優勝旗は返還され、次で時實會長から『スポーツマン、スピリットをもつて我が國古來の武士道の精華を發揮し正々堂々の爭鬪を望む』と激勵の挨拶があり、各選手の面には勃々たる鬪魂漲り、早くも試合前の試合——氣迫の試合が全場を壓し

脈々たる鬪志の

翻動が觀衆の心を完全に奪ふ、同三十分式は終つたが、さて第十一回の晴れの球譜に不滅の優勝を奏づるは誰ぞ?お、鐵壁の球陣の王座に君臨し高らかな笑ひを笑ふは誰ぞ?(寫眞は時實會長の始球式)

得點また得點
けふ、全木浦勢に惠まれず

大會の劈頭第一戰を承——北鮮の代表全咸興と湖南代表全木浦の試合は午前十時十分時實會長の始球式で開始、いづれも制覇する雄圖に燃ゆる傳統のチーム、南北の奇しき顔合せである、試合は力鬪火花散る激戰を豫想されたが惜むべし木浦には投手人を得ず咸興勢の猛打にあひ三、四回の攻擊に大差をつけられ果敢な追擊も及ばず二十四對三のスコアで北鮮の猛雄に凱歌が揚つた咸興先攻

審判(球)永田(壘)安田、白石三君

	1	2	3	4	5	6	7	8	9	計
咸興(先)	0	0	6	9	3	0	3	2	1	24
木浦	0	0	0	0	0	0	2	1	0	3

◇一回(咸興)正岡四球を選び二盗、續いて三浦の惡投を企てゝ成らず、田內また四球に出たが姜の遊個に二封され蔣野また遊個で鑿封殺▲(木浦)吉富第一球を遊擊背後にテキサスしたが一壘に惡走して刺され山口投個・平惡投に生き池田、衛藤ともに四球で一死滿壘となつたが三浦三振、平方三個で遂殺

◇二回(咸興)永井三個惡投に生きたが蔣井左飛、田原中飛後二盗に死す▲(木浦)阿多中飛、水津遊個、鈴木投手前で大きくバウンドする安打に出たが吉富中飛

◇三回(咸興)下手中前安打に出で光武の投前バウンドに送られ正岡四球、田內は左中間に大きく二壘打し下手、正岡生還、姜また四球、蔣野中飛後更に永井左中間に三壘打を飛ばし姜還り永井も蔣井の二個失に得點=木浦池田中堅に退き吉富投手=田原左翼網內に僅か入る三壘打で蔣井生還、下手遊個で終つたが六點を大擧得點して咸興斷然リード▲(木浦)山口二個ハンブルに出で池田の二個で封殺され衛藤四球につゞいたが三浦の二個でまた封殺、平方二個で未だ得點を擧出せず

◇四回(咸興)光武、正岡ともに四球、姜野左に內野安打し田內四球で無死滿壘のとき姜直球で左中間を拔く三壘打で走者一掃=木浦吉富左翼、三浦投手=蔣野四球、二盗し永井の左前安打で姜生還、永井も三盗、蔣井の遊擊右安打で永井還り田原四球で再び滿壘、下手三邪飛、光武P打林田、正岡ともに四球で永井、蔣井、押し出され=木浦池田投手、吉富中堅、三浦左翼=田內打者のとき捕逸で田原生還、田內捕邪飛、姜遊個で正岡二、三間に挾殺される間に林田も還りまたも九點を入れて大勢動かすべからざるものとなる=咸興林田左翼に入る=▲(木浦)阿多中飛、水津一個、鈴木右飛

◇五回(咸興)=木浦平方退き河野入りて右翼、鈴木一壘=衛藤左前安打に出で永井三振、蔣井四球で續き田原の遊個を二壘に惡投して蔣野生還、下手の左前テキサスで田原蔣井も還り林田三個失に生き正岡PHの遊個で下手三壘に封殺される間に田原も得點、田內三個で止んだが三點を加ふ▲(木浦)吉富、山口ともに四球を利したが池田の遊直で山口離壘して頭殺され衛藤二飛

◇六回(咸興)姜左飛、蔣野四球、永井二個を二壘手ハンブルし蔣井四球で滿壘となつたが、田原遊飛、下手同じく一邪飛で得點に至らず▲(木浦)=咸興矢倉一壘となる=三浦投飛、河野一個、阿多三個

◇七回(咸興)林田三壘ベース上を拔き兩四球、田內中飛、姜の左飛落球に林田生還、走者三、二壘し蔣野四球で滿壘、永井遊壘右を拔き兩、姜得點、蔣野も一壘三進せんとして中—遊—三[illegible]然立つて二點を返す

◇八回(咸興)矢倉遊個、下手遊直落球に生き林田の遊個で下手二壘に封殺されて二死後岡三個惡投に一壘三、二壘に操り田內の三遊間安打に兩者得點、姜三振で止んだが計二十三點となる▲(木浦)河野二飛失に生き二盗、阿多三個、水津四球に續き鈴木の三個は水津を二封したが併殺せんとして一壘手後逸しその間に河野生還、吉富中飛に終つたが一點を重ね

◇九回(咸興)蔣野左中間に二壘打し永井三振、蔣井左前安打で蔣野生還、田原遊個で蔣井二封、下手もまた遊個▲(木浦)山口左飛、池田三邪飛、衛藤左飛で咸興休し二十四對三で咸興勝つ(閉戰零時三十一分)

咸興(先) 選手名	打	得	安	二	三	本	犧	盗	三	四	過	殘
正岡(中)	1	2	1	0	0	0	0	1	0	2	0	0
[illegible]	2	2	0	0	0	0	0	1	0	2	0	1
[illegible]	5	2	2	1	0	0	0	1	0	2	0	1
[illegible]	6	3	1	0	1	0	0	0	1	1	0	2
[illegible]	4	3	2	1	0	0	0	1	0	3	0	2
[illegible]	7	2	3	0	1	0	0	1	2	0	0	2
[illegible]	3	3	1	0	0	0	0	1	0	2	0	1
[illegible]	2	0	1	0	0	0	0	0	0	0	0	0
[illegible]	3	2	1	0	1	0	0	0	0	1	0	1
[illegible]	2	0	0	0	0	0	0	0	0	1	1	0
[illegible]	7	1	2	0	0	0	0	1	0	0	2	1
[illegible]	1	1	1	0	0	0	1	0	0	0	0	1
林田	3	3	1	0	0	0	0	2	0	1	0	1
計	47	24	16	2	3	0	1	8	3	14	4	12

木浦 選手名	打數	得點	安打	二打	三打	本打	犧打	盗壘	三振	四死	過失	殘壘
吉富	3	1	1	0	0	0	0	2	0	2	0	1
山口	4	0	1	0	0	0	0	0	0	1	3	2
池田	4	0	1	0	0	0	0	0	0	1	0	3
衛藤	3	0	0	0	0	0	0	0	2	0	0	1
三浦	4	0	0	0	0	0	0	0	1	0	0	1
平方	2	1	0	0	0	0	0	1	0	0	0	0
河野	2	0	0	0	0	0	0	0	0	0	0	0
阿多	4	0	0	0	0	0	0	0	0	2	0	0
水津	3	1	0	0	0	0	0	0	1	2	0	0
鈴木	4	0	2	0	1	0	0	0	0	0	0	2
計	32	3	5	0	1	0	0	3	1	7	7	10

▲試合時間二時間廿分▲遊球審[illegible]▲併殺咸興一

ネット裏から

◇…殺到…殺到…◇ 咸興田原三回裏の總攻擊に左翼網深く快打し一舉三壘にすべりこむ

木浦以來の兩軍の戰鬪から見て全咸興と全木浦の試合は戰前の豫想通り[illegible]ものであつたが、開戰と同時にこれは全然裏切られ全木浦に闘志なく練習不足は認められたが全咸興が第三回に六點を加へた時、全木浦が池田投手を退け吉富君がプレートに立つたのは氣分轉換の意味で策戰上認め得るが第四回には再び池田君を立てるべきではなかつたらうか、それに三浦君と吉富投手は交代してゐる、三浦君には失禮だが投手としての器では備つてゐないと見た、投球に變化がなく直球で內外角を通してゐたのみであつた、何れにしても全咸興は猛練習が積まれ打擊に研究がされてゐることは充分に認められた(大野生)

本社主催 全鮮野球爭霸戰

◇◇第日(明三日)◇◇第二次戰

午前十時半	全仁川 對 平壤實業	審判 矢吹(球) 平瀬、柴田(壘)
午後一時半	全咸興 對 全大邱	審判 安田(球) 白石、千田(壘)
午後四時半	殖銀 對 釜山鐵道	審判 石井(球) 佐竹、田代(壘)

觀覽券 ネット裏五十錢 內野一般三十錢 學生二十錢

京城球場

秋風嶺を挾み
相擊つ兩雄の布陣!

	1	2	3	4	5	6	7	8	9	計
大邱(先)	2	1	4	0	1	0	1	0	2	8
大田	0	3	1	0	0	0	7	0	0	11

鐵道の皮肉はまたも南に凱歌を[illegible]慶南代表全大邱と忠南北代表大田鐵道を相まみえさせた、二チームとも秋風嶺の險峻を分けて半島に霸を描く名門、古豪の同士打ち、もとより勝負は豫斷を許すべくもない、試合は一、二、三回と重ね、練りに練つた腕引きを傾注し力かぎり、根かぎりの戰ひを挑んで行く、名を賭む兩雄の勝利やいづこ、試合開始一時六分全大邱先攻、審判(球)竹內(壘)中村、勝村三君

◇一回(大邱)田中四球に出で三戸のバントに進壘山中の左前安打を野手はじいて生還、田中一壘二進し喪の三遊間安打に得點二點を先取す、宮岡三個で喪三二壘間に挾殺され井左飛▲(大田)山本中前に安打すれど二盗ならず、道喰三個で二死後田宮投飛落球に生きたが江島投個

◇二回(大邱)總和四球に出で捕逸に二進、投手の二壘牽制惡投に三進するや伊藤左前に安打して生還、伊藤も捕逸に二進し田中の二個で三壘を得たが三戸投個▲(大田)舘野中堅越三壘打を飛ばし一死後杉浦の犧打に得點、杉浦は一壘手離壘して生きたが木下の遊個に封殺され、森木四球の時捕手逸球して木下一壘三進、森木(代走杉浦)二盗するや山本遊擊不規則バウンドの安打に出で木下、杉浦得點、四點となる、道喰三個

◇三回(大邱)田中見三遊間を拔き喪の三前、內野安打に一壘打して兩者出壘、宮岡そのまま三遊深く三盗なるや宮岡左前に安打、二進せんとすれば捕手二壘へ惡投し長驅ホームイン、一死後[illegible]左中間深く三壘打し井のバントで生還、四點をおさめる▲(大田)田宮一二間に安打、江島の三個に二壘に封殺されたが[illegible]四球でつゞき三丸の遊擊右を拔く安打に江島かへり杉三振、三田[illegible]

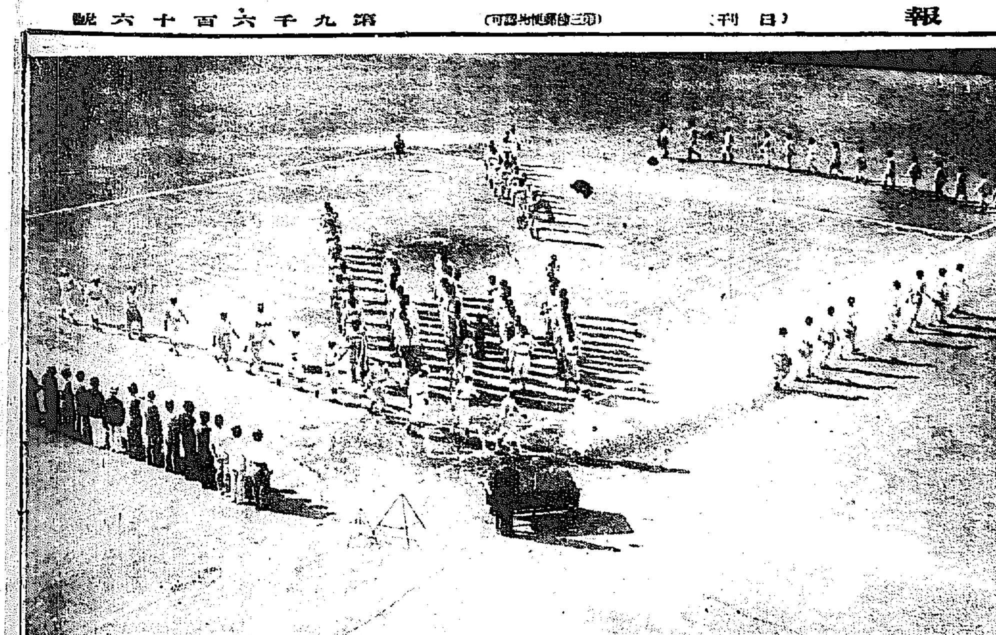

初秋を飾る二大會
(上)野球大會入場式 (下)庭球大會開會式

本社主催 庭球選手權大會

大會旗の飜へる處!
熱球空を切る壯觀
茲に霸を爭ふ十一チーム 半島に君臨するは誰!

新秋の空——大會旗の飜る庭球壇躍び、半島の庭球界の王座を爭ふ選手の追擊戰の展開、本社主催第十一回全鮮庭球選手權大會は二日午前九時半から京城運動場コートに、全鮮七豫選區代表、推薦など十一チームを會せしめて戰端を開きはじめた、先づ午前九時半選手は東側スタンドに向つて整列君ヶ代合唱裡に國旗掲揚式があり次いで優勝旗の返還があり時實會長の挨拶があつて南鮮代表土井君選手を代表して宣誓をなし、湯淺委員長の試合に就いての注意があり入場式を終つた、この間廿分であつた、が壯快な場面を展開した斯くて入場式を終へ直ちに試合は開始された

A組

前年保持(洪承杰 李鍾淳)4—1 南鮮代表(黃基成 土井)
北鮮代表(韓東九 李成培)2—4 忠南代表(江崎 金俊根)
前年保持(洪承杰 李鍾淳)4—2 北鮮代表(韓東九 李成培)
南鮮代表(黃基成 土井)4—0 忠南代表(江崎 金俊根)
前年保持(洪承杰 李鍾淳)4—3 忠南代表(金俊根 江崎)
北鮮代表(韓東九 李成培)1—4 南鮮代表(黃基成 土井)

B組

中央推薦([illegible])4—3 西鮮代表([illegible])
南鮮代表([illegible])4—0 西鮮代表([illegible])
中央推薦([illegible])4—1 南鮮代表([illegible])

C組

湖南代表([illegible])4—1 京城代表([illegible])
推薦([illegible])4—0 京城代表([illegible])
推薦([illegible])3—4 湖南代表([illegible])

D組

中央推薦([illegible])4—0 西鮮推薦([illegible])

東京市電氣局の從業員整理案
◇——けさ正式に發表

【東京電話】東京市電氣局では左の如き整理案を二日午前十時正式に發表したが、從業員は一時整理し新規採用の形式で再び就業せしむるものである

適用人員 一〇二二九人
その內譯
▲電車關係 車掌 三七二八 運轉手 一九八二 信號手 二七九 その他 一四八三
▲自動車關係 車掌 八七四 運轉手 八二二
▲その他 三〇四
▲電燈關係 六六八
▲土木及び倉庫 五五一
給與金に整理手當 二千四十五萬二千百十二圓
一人當 二千十九圓十六錢三厘
經營節約額年 四百十八萬三千五百圓

學生水上

鮮學生水上競技聯盟主催の第一回全鮮學生水上競技大會は二日午前九時から京城運動場プールに開催、午前中は各種目の豫選を行つた、夕刊締切までの成績左の通り

▲四百米自由型豫選(A組)1邊見(高商)六分一六秒2 2瀬川(大學)3小林(大豫)4岡本(大豫)(B組)1渡部(大豫)六分二三秒八 2廣弘(高工)3高久生(醫專)4立山(高商)
▲百米自由型豫選(A組)1瀬戸(大豫)一分一〇秒六 2中川(高商)3豐山(大豫)4中村(大學)(B組)1玉田(大學)一分一〇秒四 2賀井(高工)3大森(大豫)4桑原(高商)
▲百米平泳豫選(A組)1松山(高商)一分二九秒八 2山田(大豫)3中郷(醫專)4灰田(高工)(B組)1田口(醫專)一分三三秒 2池尾(大學)3平山(高商)4中(大豫)
▲百米背泳豫選(A組)1湊見(高商)2矢野(大豫)3瀬上(大學)4田村(高工)(B組)1福田(高商)2賀井(高工)3原(大學)4桑原(大學)
▲八百自由型豫選(A組)1井上(大豫)2梅北(醫專)3難波(醫專)(B組)1瀬川(大學)2渡部(大豫)3歳弘(高工)4立山(高商)
▲二百米自由型豫選(A組)1小林(大豫)2中川(高商)3玉田(大豫)(B組)[illegible]
▲二百米平泳豫選(A組)1池尾(大學)2松山(高商)3田口(醫專)4中(大豫)(B組)1中郷(醫專)2相良(大豫)3高田(高商)

丹下左膳 (218)
林不忘 作 小田富彌 畫

竹筒(四)

何が何だか解らないお蝶樣。

『くどくお顔ひするやうですけど、私ども母娘は、作阿彌を訪ねてまゐつたもので。』

『ソウラ!サクアミが始まつた!あはゝはゝ、ワッハッハッハ。』

と一同は、腹を抱へて笑ひ崩れる。中に一人、ごく物好きなのが、妙な恰好でお蝶樣の前へしやしやり出て、

『サクアミ樣をおたづねなら、お會はせ申すは譯のないこと。日が暮れますと、あの太郎山の頂上に、宵の明星がピカリ、ピカアリと光りまするナ……。』

『オイ〳〵、止せ〳〵。』

『そも〳〵、この、星が光ると申しますのは、お星樣から下界へ向かつて、細い絲を投げ下ろしまするので——サクアミ樣はその絲にぶら下がつて、スル〳〵スルッと降りて來ましてな。ホラ、あの、杉の木のてつぺんへ、御無事お下りになりますよ、ヘッヘッヘ。』

『止せと言ふのに!本氣にされたら、また厄介ぢやあないか。』

お蝶樣は呆氣にとられて、その無禮な男の顏を、穴の開くほど凝視めてゐる。

ポカンと口をあけて。

江戸を離れると、至るところにお化けが出る——といふことを聞いたけれど、何うしてこの日光には、こんな變てこな侍ばかり集まつてゐるのだらう……。

泣きたくなるやうな氣持ちで、またショッボリと家へ這入ると、唯一人附けられてゐる若い女中が、背戸口から秋草を取つて來て、床の間に生けてゐます。お蝶樣母子を慰めようといふ、優しい心があるのかも知れない。

お蓮さまはその傍へ坐つて、

『ねえ、何とかならないものかしら。お前、一とつ走り道普請奉行所へ行つて、上のはうのお役人樣に……』

……あゝ、さうだつたねえ。お前は啞だつたねえ。えゝイ焦つたい!』

娘はニッコリ笑ふばかりで、何處吹く風といつたやうに、活けた秋草を眺めては、其處こゝ葉を揃つてゐる。

[illegible]とも、[illegible]とも、言ひやうのない日がつゞく。

それでゐて食事だけは、三度々々二の膳つき。

大切な人柱。

いざ用に立てる際に、母娘ともボッテリ肥らせて置かうといふ肚かも知れない。これぢやまるで、市場へ出すのを樂しみに、豚を飼つてるやうなもの——。

するとだ、こゝに。

人柱といふものは、まことに[illegible]妙なものです。

仇敵同志でも、一つ屋根の下に起き伏ししてゐれば、何時しかそこに、情が湧く。ことに不具の者ほど、さういつた人懐つこい氣持ちは、強いと言ひます。

啞の娘……その名を、お雛といふ。

彼女は。

此の度の御造營に壁を受け持つて、京都稻荷山から遙々上つて來た伊助といふ左官頭の妹で、お蝶樣附きとして此の一つ家へ送られるまでは、兄や、手下の左官どもとゝもに、奉行所につゞくお作事部屋にゐたのですが。

啞だから、耳は聞えないけれども、兄伊助とだけは、手眞似や讀唇で、かなり複雜な話が出來るのも、これは肉親だからで不思議はない。

こゝへ來る前、或る夜兄の伊助が、お雛へ、色々と手眞似をして、今度あの御普請の西側の壁へ、人柱……それも、母と娘の二人の人柱を塗り込めることになつた——と、話したことがあるのです。

で、このお雛だけは、お蝶樣母娘の悲しい運命を知つてゐる。

米織物工空前の大罷業
交渉遂に決裂し 愈よ罷業開始へ
參加人員は八十五萬

【ニューヨーク一日聯合】アメリカ綿織物工の罷業宣言に端を發し毛織物工も合流し決行されんとする南、北、東方各織物工の總罷業を前にして、調停委員會ではこれを未然に防止すべく引續き協議を重ねつゝあつたが、一日午前に至り交渉遂に決裂しいよ〳〵一日午後十一時三十分を期して決行されることとなつた、而して一日午前に至り總數二十萬の絹織物工勞働者も決然參加を表明したので、罷業開始の曉は合計八十五萬の空前の大罷業となるはずである、但し北部地方は二日日曜日、三日は勞働祭で同じく休日のため今のところさして罷業の氣勢はあがつてゐないが、南部地方は勞働祭を認められてゐないので當然二日から罷業が開始せらるべく早くも殺氣がみなぎつてゐる、然しニューイングランド地方の工場の大部分は罷業宣言にも拘らず作業を續くると稱してをり、更に南部地方にある若干の工場の勞働者は頑強に罷業に反對してゐると傳へられる

絹織物勞働者にも罷業參加を命ず

【ワシントン一日電通】全米織物工業勞働者は一日夜十一時半より愈々ストライキに移る筈であるが、絹織物勞働者に對しても右ストライキ參加命令が發せられ事態は益々重大化せんとするに至つた

事件を捏造し 蘇聯が抗議

【モスコー一日電通】ソ聯外務人民委員部では一日北鐵列車襲撃事件の取調べに對し、日本の憲兵がソ聯の婦人從業員を苦しめつゝある旨左の如き捏造的事實を日本大使館に報告し抗議を提出した

即ち、日本の憲兵がハルビンにおいて北滿鐵道のソ聯婦人從業員ボロジナを逮捕し、その親指を捻ぢ挫を引張つてソ聯が北滿鐵道を攻撃するやうに計畫したることを自狀させんとしつゝあり、その爲め彼女は目下重態に陥つてゐると

南部線の夜間 運行無期停止

【新京一日發聯合】北鐵南部線の今回の事件は治安漸く回復した滿洲國の國辱事件であるとし、政府並に關係方面では首腦者間に一味の徹底的掃蕩を期してゐるが、右列車襲撃事件は

一、列車襲撃手段が極めて組織的であること

一、日本人のみが拉致され滿洲人には被害がなかつたこと

一、列車側護送兵等に被害がなかつたこと

等の諸點を綜合して右は單なる匪賊の犯行とはみなされず、明かに日本に對して敵意を有するものゝ所爲として交通部では事件の眞相を徹底的に調査することゝなつたほか交通部では軍政部當局に對し北滿一帶、沿線一帶の一層の警備を要請し、一方北鐵管理局との打合せにより九月一日北鐵南部線の夜間運行を無期停止することゝなつた

邦人及外人 全部救助

【ハルビン二日發至急報】匪賊のため拉致された邦人及び外人の人質は黑龍江省の四站において我が江防隊の手で全部救助された

民政黨米穀對策要綱案 成案次第發表

【東京電話】民政黨は米穀對策につき二日午前十時より本部に於て米穀調査委員會を開き、前日に引續き協議を進めたが、出來れば今日夕刻までに議を纏め成案を得次第之を發表する筈である

プロシヤ犯罪人 大半は釋放さる

【ベルリン一日電通】ドイツ首相ヒトラー氏は元首就任の際の全國大赦令に基き、副總理ゲーリング氏の名を以てプロシヤの犯罪人收容所の犯罪人七百四十名の釋放を命じたが、その大部分は社會主義者、共產主義者で既にプロシヤ犯罪人收容所の大半は釋放された譯である

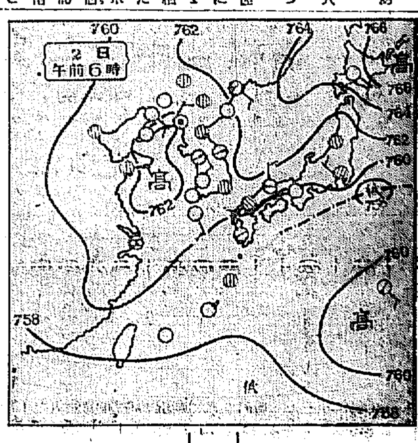

二日の概況

千島方面の高氣壓は上昇して七六六粍となり其の先端は日本海を經て遠く支那大陸に及び黃海は七六二粍の小高氣壓に掩はれてゐる、低氣壓は八丈島東方に七五八粍の小さいものがあるのみであるが紀州沖から關東沖に走る不連續線を伴つてゐる、天氣は北支那、滿洲は快晴、朝鮮も中部、元山、釜山が曇り、雄基で雷雨、西鮮の沿岸に濃霧が發生してゐる外は全般に好晴である、內地も東日本では曇り時、太平洋岸に二、三雨の處もあるが西日本は一般に晴れてゐる、氣溫は半島中部以北は平年並なるも、南鮮及西日本は二度、東日本は四度何れも低目を示してゐる

怪俄した スワー ペルメル

あすの豫想

明日も、半島は高氣壓に掩はれるから、半島一般に引續き天氣良好であらう

あすの天氣(3)

豫報 晴一時曇

一日 最高 二九・〇
二日 正午 二〇・〇

仁川潮時(三日)
滿 午前 二、四〇 午後 [illegible]
干 午前 [illegible] 午後 [illegible]

大藏省の査定振りに 財界は深甚の注目
一脈の不安を持ち成行監視

【東京電話】昭和十年度の各省豫算明細取を終つた(陸軍省の分は一部未濟)大藏省では、愈よ一日から主計局議を開いてこれに大鉈を加へるべく愼重なる査定に取掛つたが、その基準豫算は十六億五千萬圓、新規要求豫算十二億圓合計二十八億五千萬圓といふ驚くべき巨額に上り、歳入總額の整理について今後藤井藏相並に大藏事務當局の手によつて徹底的なる大削減が加へらるべく豫想されてゐるとはいへ、所謂一九三五、六年の危機に愈々直面すれば膨脹豫算の最高頂示現にふさはしい未曾有の大膨脹豫算の實現は不可避と思はれ、早くも財界一般に一大衝動を與へてゐる、而して極度に膨脹せる經費を防ぐべき手段としては俸給の一律削減、一時借入金、剩餘金の繰入れ、郵便料金の引上げ、政府資金の回收、その他財界好轉に基く諸税の自然增收等が擧げられてゐるけれどもこれ等は殆んど要求總額に對比して見ればいふに足らざる額に止まるのが當で、一方經費節減の手段としては職人俸給品に對する實價切下げ、または既定經費の部分的繰延などが考へられてゐるが、これとてもまた同樣で豫算均衡化への効果は到底いふに足らず、結局國防を主とする新規要求額の削減程度如何が問題で、藤井藏相の所謂豫算均衡化への契機を與へんとする成否を左右し、從つてまた十年度における赤字公債發行額の高を定めるものであることは從前と全くその揆を一にし、十年度豫算においても依然として赤字は大部分公債發行によつて支辨せざるを得ない、而して現下の國際情勢より國防費の不可避的膨脹は、赤字公債發行額の減少希望を絶對許さないであらうことは略々明かである以上、愈よ藏相の第一步に入つて來年度豫算總額および內容如何が、そのまゝ直ちに赤字公債發行を通じて直接的に金融界に重大關係と影響を持つこと全く八年度、九年度におけると同樣であるが、かゝる形勢に對し金融界有力首腦者は何れも大藏省の今後の査定振りに深甚の注意を拂つてゐる、右につき日本銀行を始め有力銀行家の意見を聞くに未だ表面は樂觀的意見を述べてゐるとはいへ、何一脈の不安をもつてその成行きを監視してゐるものゝ如くである

增税の斷行必要 時期は早い方がよい
貴院有力者の意向

【東京電話】先般來貴院側の民政派各團體が增税の必要を力說して議論を集めてゐるが、これに對する貴院有力者の意向は

今日の如く財政狀態の惡いことはいまだ曾つてなかつた、日清日露戰爭當時でも今日の如くなかつた、しかも政府も國民も赤字公債政策が慢性化してゐるにも拘らず、緊張を缺いてゐる、かくの如き狀態を繼續するにおいては公債は下向きとなり、國家の財政上信用を下落せしめる恐れが充分にある、この際國家財政上信用を確立し精神の緊張堅實を促し、國民の關心を喚起するため思ひ切つた增税を斷行する必要があらう、增税は彈力性、恒久性、確實性、徵税の便宜等を充分に考慮し相當苦辛の增税を斷行し國家の根本的大政策を實現の必要がある、その時期は出來得る限り早い方がよいのであつて、來年頃から斷行出來ねばせめてこれ等の調査研究を進め、思ひ切つた增税の必要が痛感される、國策遂行の掛錢あるひは賦賄切りの如き政略的意味の增税でなく眞面目な豁達的增税であつて欲しい

となしてゐる

國同の 米穀對策

【東京電話】國民同盟は米穀對策に關し先づ國民同盟に自由主義的の三方面より夫々委員を擧げて研究調査の歩を進めて來たが、その結果大體米穀對策に依つては生產者消費者の兩者によいと言ふことが出來ず、また今日の如く不健全な統制では殆んど不可能に近く、更に價格の決定も價銀、土地、資本利子等の算出も頗る困難である、よつて米穀對策は現在の統制を補強する外はない、即ちこれが運用に頭を用ひ取引所を利用し價格設定に對しては生產費、妥當米價、公定米價の三段階を布くこと、而して作付反別の生產とは他作物を研究して米、麥に代るべき作物を獎勵し與へ、同時に負擔の輕減を圖り金融機關の再建を爲すことが肝要であると言ふが如き意見に歸くに至つた、併しなほ徹底的研究を遂げるため米穀對策委員を選び近く獨自の案を得たが、政府の米穀對策調査會に國民同盟を代表して委員となつた小池仁郎氏を通じて同盟の主張を明かにすると共に米穀對策は、國民生活に即する國策的重大國策として出來るだけ他派とも協力し權威ある對策樹立に努むる方針である

田中舍身氏

【東京電話】大乘會長田中舍身氏は豫て胃癌のため療養中のところ二日午前二時五十分麹町の自邸で逝去した、享年七十三

米日爲替

【ニューヨーク一日聯合】本日の米日爲替直に前日との比較

賣 二十九ドル八十四セント 一セント安
買 二十九ドル八十六セント 一セント安

列車襲撃匪の系統
江東、四海の率ゆる 合同匪賊と判明す

【ハルビン一日電通】列車襲撃事件の匪賊の系統は全く不明なりしところ、一日に至り匪首江東、四海の率ゆる合同匪賊と判明した、彼等は三十一日午後五時五家子を距る四十キロの六道子を通過した部落民の目擊したところに依れば匪賊の數は百五十名の多數で日本人人質七、八名、白シャツを着た外人二名を引連れ、彼等の携帶する食物も喰ふや喰はずで直ちに東北の方に逃げ込み、何れも長銃を携へその他武器彈藥も所持して居たよ、我が山本〇隊の日滿聯合匪賊隊はそれより約二十時間遅れて匪賊を追擊しつゝあり、二日早朝匪賊團に追ひ付く豫定である

せる匪賊團襲擊し來り機關手、運轉手は何れも負傷したが警乘兵の反擊によりこれを擊退した

遭難愛媛視察團 出迎へ員ら京城過通

朝鮮視察旅行の途中、北鐵南部線で匪賊の襲擊を受け即死三名、重傷後死亡二名、負傷者七名を出した愛媛縣教育視察團一行を迎へる爲め、二日朝七時京城通過の『ひかり』にて視學菊池正行氏松山高等小學校長岡田五郎氏ら六名が奉天に向つたが、視察團長愛媛師範學校教諭外二氏をハルビン病院に殘し他の十七名の團員と共に三日午後十一時半京城通過の『ひかり』にて歸鄉の豫定である、團員の約半數が匪賊のため無念の犧牲となつた一行の即死、負傷者氏名は左の通

▲即死 松山市清水小學校長出中爾一氏、周桑郡志川小學校訓導佐伯命氏、宇和島市和靈小學校訓導池田有美氏

▲負傷後死亡 松山市八阪小學校訓導吉田時俊氏、今治市立高女教諭品川俊男氏

▲負傷者 七名

拉致された 米人は一名

【新京一日電通】北鐵南部線襲擊事件により拉致されたアメリカ人はメトロゴールドウイン會社東京駐在員ジョンソン氏(國籍デンマーク)一名と見られて居つたが、外に同メトロ會社のキウリー氏(國籍アメリカ)も拉致されて居ることが判明した、ハルビンのアメリカ領事館では再三日本當局に救出方を要求しつゝあり、日本側も日本人六名拉致されて居り、目下日滿官憲協力して救出に努力中であると答へて居るが、外人拉致事件は今後國際問題化する虞があり成り行き重視されて居る

東部線で 貨車脫線
同時に匪賊襲擊

【ハルビン一日電通】當地發五十一號貨物列車は一日午前十一時頃北鐵東部線白帽子、小嶺子の中間に差掛つた際レールが破壞され居るを發見し急停車したが及ばず脫線した、これと同時に附近に潛伏せる匪賊團襲擊し來り機關手、運轉手は何れも負傷したが警乘兵の反擊によりこれを擊退した

遭難愛媛視察團(續)

匪賊團は拉致した人質を擁して五家驛西方高家站地を更に西方に沼澤地帶を移動中との報に接し、當局では萬一匪賊團が松花江を渡つて黑龍江省に逃げ込んだなら捜査に多大な困難を伴ふこととなるので直ちに同方面に向つて手配した

襲擊匪の黑龍 江省入り警戒

【ハルビン一日聯合】北鐵南部線

難をのがれて新京到着の乘客

濃霧で汽動車衝突 學生ら重傷八名
けさ平壤驛の構內で椿事

【平壤特電】二日午前六時四十分勝湖里發第九四四號汽動車運轉手國原元一が平壤驛構內信號所附近に差かゝつた際構內入替機關車に停車中の汽動車第一三二號運轉手末元駒一と衝突し汽動車の前部を破壞した幸ひ日曜日の事とて通學々生の乘車なく客も少かつたが運轉手車掌平壤醫學校生徒一名保線區員三名計八名の重傷者を出した、何れも負傷者は直ちに鐵道病院に收容手當を加へてゐる原因は目下取調中であるが濃霧で見透しがつかなかつた爲めではないかとみられてゐる

野依秀市氏 三萬圓恐喝

【東京電話】一日午後市ヶ谷刑務所に出頭所の強制收容された、實業の世界、帝都日々新聞、實業通信等の社長たる野依秀市氏(五〇)にかゝる恐喝事件は現在判明せる分は鐘紡事件三萬圓で昭和八年九月から十一月にかけ雜誌實業の世界に鐘紡、帝人、神戶製鋼各會社に關して暴露記事を揭げて帝人取締役永野護氏から金一萬圓を本年一月恐喝、八年六月から七月にかけ實業通信に川崎財閥に關する記事を載せて川崎財閥から一萬二千圓、八年八月實業の世界に兜町の株式取引員高垣甚之助氏に關する無根とおぼしき記事を揭げて同氏から二千圓を何れも恐喝したものである

『どうせ殺される』と 青年の自殺
龍山署で緊張取調べ

二日朝六時半頃京城古市町四三金宗永(二五)が洗滌用の硫酸二十グラムをのみ苦悶中を同僚の友人が發見し直に附近の病院の手當をうけたが同七時頃絶命した、遺書もなく動機は不明だが金は一ヶ月程前から友人に

〝私はどうせ殺さるのだからいつそ自殺した方がましだ〟

と言つてゐたもので何か深い事情があるらしいと目下龍山署で取調中である

七十八聯隊 に赤痢發生

龍山步兵第七十八聯隊第五、十、十一各中隊から何れも一名づゝの赤痢患者が發生したので同隊では直に龍山衛戍病院に收容する一方隊內の大消毒を行つた

奧樣ご用心 不正秤の商人

二日午前十時五十分頃京城府外桃花洞山二の三三野菜行商人柳性均(五〇)が一貫目秤の前後に約二百目がかりの不正仕込をなし販賣してゐる現場を龍山署巡査に發見された、同署保安係では之に端を發し近日中管內一齊に行商人の秤檢査を行ふ

素義會開く

京城義太夫同好連は文藝座の豐澤猿太郎師を招き稽古中であつたが九月一、二、三の三日間午後七時より本町三丁目三中井裏樂部で素義會を開催中

老婆投身

二日午前零時頃京城府外新設里李永駿の妾の崔金元順さん(七二)は生活苦に耐へきれず井戶に飛び込み自殺をとげた

深澤法院長逝く
三日四時開教院で葬儀

一日夕から全く危篤の狀態に陷つた高等法院長深澤新一郎氏は一日午前七時三十分近親者に護られながら遂に永眠した、遺骸は直ちに翁田病院より米倉町の自宅に移され邸內は親近者法院關係を始め官民多數の弔問客で大混雜を呈してゐる、葬儀委員長は增永高等法院部長に決定葬儀は三日午後四時自宅出棺同四時半から本町三丁目開教院にて執行する筈、式次第は左の如くである

▲一同着席▲讀經▲引導▲燒香▲兵樂▲弔詞今井田政務總監、境檢事長、增永部長▲弔電朗讀▲親族總代挨拶▲僚友兵樂▲讀經▲燒香

味覺の秋
酒……黑松 白鹿
肴……特製おでん
久しく休業中でしたが二日から開店しました御引立下さい
里の家
京城本町一ノ五一 平田百貨店の裏通 電本二二六二番

債券 賣買 金融 確實有利
勸業 復興 債券の福德と運用
債券の收入利廻は郵便貯金や銀行預金に比較算すれば一段と有利安定――永く持てば持つ程高率の割增金も當籤の仕組みあり――現金の必要な場合は債券擔保で金融が出來ます――債券に關らず永く持つ事が蓄財の秘訣 債券の御用命は是非當店へ――(案內書送呈)

回別	賣値	買値	回別	賣値	買値
[illegible]	[illegible]	[illegible]	[illegible]	[illegible]	[illegible]
[illegible]	[illegible]	[illegible]	[illegible]	[illegible]	[illegible]
[illegible]	[illegible]	[illegible]	[illegible]	[illegible]	[illegible]
[illegible]	[illegible]	[illegible]	[illegible]	[illegible]	[illegible]
[illegible]	[illegible]	[illegible]	[illegible]	[illegible]	[illegible]
[illegible]	[illegible]	[illegible]	[illegible]	[illegible]	[illegible]
[illegible]	[illegible]	[illegible]	[illegible]	[illegible]	[illegible]
[illegible]	[illegible]	[illegible]	[illegible]	[illegible]	[illegible]
[illegible]	[illegible]	[illegible]	[illegible]	[illegible]	[illegible]
[illegible]	[illegible]	[illegible]	[illegible]	[illegible]	[illegible]
[illegible]	[illegible]	[illegible]	[illegible]	[illegible]	[illegible]
[illegible]	[illegible]	[illegible]	[illegible]	[illegible]	[illegible]
[illegible]	[illegible]	[illegible]	[illegible]	[illegible]	[illegible]
[illegible]	[illegible]	[illegible]	[illegible]	[illegible]	[illegible]

右相場九月一日 [illegible]
日本勸業證券株式會社京城支店 京城府南大門通一丁目一二一 振替京城二九七・電話本局九七三
本店・東京 日本勸業銀行構內

明治卅年創立
學科●土木・機械・電氣・業務科
岩倉鐵道學校
修業年限學科共二年 十月八日新學期開始 詳細ハ學則及入學案內ニテ申込次第送附ス(要郵券貳錢) 東京上野

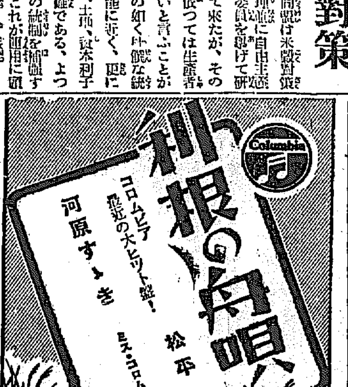

蘭科植物 萬年青 專門栽培
趣味と實益の大指針
家庭園藝報
解說寫眞百數十葉入 見本無代
常盤園松村

五千圓のひろひ物
勸業及復興債券で五千圓以下の割增金に當籤したのを知らずに受取らぬ金が壹千萬圓餘もあります 弊社發行の月報には毎月の當選番號を詳細發表 其他債券利廻法等有益記事滿載 代金一ヶ月十五錢半ヶ年八十錢一ヶ年一圓五十錢(郵税共) 振替口座東京一四二二三番
創業十九年 債券專門 日本債券月報社

『兒童世界』發刊に就て

拜啓 兒童世界發刊につきましては一方ならぬ御關心を寄せられ有難く厚く御禮申上げます。曩に全鮮の普通學校に御協力を乞ひました學童作品の募集は、參加一〇九二校、作品總數四六六七點といふ空前の成果を收め、小社の理想の强ちに孤ならざる所以を實證された次第でございます。作品の整理には全員徹夜を續け、滯りなく審査も終了いたしましたが、何分にも豫選作品が東京その他遠隔地を往復いたしましたため尠からず日數を費し、八月二十日の發行豫定にも努ひ狂ひを來したやうな譯でございます。毎日のやうにお問合せや催促の手紙で、身の細る思ひをいたしてをりますが、印刷工場を總動員し、文字通り晝夜兼行、遲くも九月七日までには一齊發送の手筈が整ひましたので、あと三四日だけ御辛抱願ひたいと存じます。何事がありましてもこの御期待に背くことはありません。どうぞ小社の遙かなる前途をお見守り下さいますよう。この上とも何分の御高援を伏して乞ひ上げます。

昭和九年九月三日

京城府蓮建洞三〇二 合資會社 兒童世界社 主幹 金素雲

高等法院長官邸御用達
株式會社 京城葬儀社
電話本局一五六七番 四二四二番

高等法院長從三位勳二等深澤新一郎病氣ノ處本日薨去致候間此段御通知申上候
追テ來三日午後四時三十分途中行列ヲ廢シ京城府本町三丁目開教院ニ於テ葬儀執行可致候
昭和九年九月一日
嗣子 稻田壽子
親戚總代 長田捨三郎
今井田清德
友人 境長三郎
小川三悌
總代 笠井健太郎

肛門病科 外科
入院室ハ全部一人室 スチーム暖房完備
京城府鍾路洞一三五
醫學博士 朴昌薰
電光一四五二(イシコイ)
包莖手術 每日施行

帝國製麻株式會社製品
帝國カタン絲株式會社製品
取扱商品 綿撚絲 カタン絲 麻撚絲 麻織布 麻ミシン絲
朝鮮專屬販賣部
安國商行
京城府黃金町二丁目 電話本局二九〇四番 振替京城五九九五番
釜山出張所 釜山府本町二丁目

皮膚泌尿花柳病
醫學博士 渡邊晋
京城黃金町入口 日本生命裏
診療 十二時半マデ及ビ夕刻

朝鮮おみやげ
海市商會
京城本町二 電本二一五〇

ばい毒 りん病 專門
和田醫院

特別案內

代診醫並看護婦
(夜間勤務)至急招聘 但性病科ニ外少經驗ヲ有スルモノ 面會午後六時ヨリ午後十時迄 花園町七五(本五松屋旅館向) 花柳病專門 花園醫院 電本四二二〇番

恩給
最低利即時立替如何樣とも御相談す 借主本人は特約あり 京城府若草町百六 西村 電本二六二六

賣地
六七〇坪但し二千坪以上特價提供 明治町一丁目小高內(電本二八八番) 松ヶ丘住宅地事務所

貸室
事務所向 黃金町ビルデング(黃金町電停前)各階 希望の方は電話光化門一三二一番へ

京日案內
五號活字十五字詰一回五行一圓五十錢 揭載料金は前納の事 但し廣告に限り特に一回にても揭載す

新子供服 秋毛糸 荷揃
店內見本陳列 カタログ進呈
專門毛糸問屋 大阪市東區谷町 合名會社 濱本

地方版

夕刊に限り地方記事は各地の綜合編輯

光州監督局 課長級異動

【光州】管內税務署長の大更迭を行つた光州税務監督局では一日引續き左の通り課長級の異動を行つた、今回發表の異動を見れば可なり廣範圍に亘つてゐるがこれは新制度實施當時の臨時編成を新たに立直したもので適材を適所に配置した苦心のあとが見え且つ新進の拔擢が多分に盛られてゐる

任税務署屬(監督局技手兼)和田繁丸(局)
任税務署屬、山税務署間税課長 岩田祥生(局)
任税務監督局技手 光州税務監督局在勤
税務署屬 日向十郎(靈岩)
井邑税務署直税課長兼庶務課長 寺岡録次郎(全州)
靈岩税務署直税課長兼庶務課長 坂井種起(金堤)
全州税務署直税課長兼庶務課長 新久平四郎(井山)
金堤税務署直税課長兼庶務課長 非野川金平(光州)
光州税務署間税課長 同 金容敦(木浦)
光州税務署庶務課長 同 向山幸吉(木浦)
木浦税務署庶務課長兼務 同 馬河鎔(筏橋)
木浦税務署在勤 同 金信旭(光州)
筏橋税務署直税課長 同 中原善助(筏橋)
光州税務署直税課長 同 村岡熊(康津)
筏橋税務署間税課長兼庶務課長 同 戸田六良(木浦)
康津税務署直税課長兼庶務課長 同 青山剛孝(光州)
靈光税務署直税課長 同 閔致鉉(谷城)
羅州税務署在勤 同 金相諧(羅州)
谷城税務署直税課長 同 石井陸造(羅州)
羅州税務署直税課長兼庶務課長 同 植山久太郎(羅州)
羅州税務署間税課長 同 井手尾末彦(靈岩)
木浦税務署在勤 同 姜信郁(靈光)
光州税務署在勤

咸南辭令(卅一日)

(官房)中村定吉
任道屬、命會計課勤務
任郡屬、命定平郡在勤(三水)李鳳經
任郡屬、命豐山郡在勤(土木)久護米木信平
任郡屬、命咸州郡在勤(咸興)城田幸三郎
任郡屬、命新興郡在勤(新興)任鍋鎬
任郡屬、命甲山郡在勤(安邊)金琅駟
命文川郡在勤 郡屬(新興)康基龍
任府屬、命元山府在勤(咸山)金福淳
依願免本官

給食罹災者六百戸
西北鮮と滿洲へ移住さす
一萬二千名の救濟對策に惱み拔く
慶南の具體案決定

【釜山】大水害後今なほ一萬二千名の給食罹災民を抱へてゐる慶南當局ではその善後對策につき頭を惱ましてゐるが過般打合せのため上城した米倉産業課長によつて西北鮮地方に四百戸、滿洲に二百戸合計六百戸を移住させることになり西北鮮地方は黃海道の延白、鳳山、安岳三郡滿洲は營口の安全農村に集團移住させる豫定であり、道當局では助成補助として移住民戸當に住宅費、營農資金、冬季間の生計費に一戸當り百五十圓を交附し耕地は一戸について一町歩乃至二町歩の自作耕地を東亞勸業公司から分讓し十ケ年若くは十七年の年賦元利償還の方法で自作農を創定させる計畫で被災激甚地の金海、咸安、密陽その他各郡から移住させることにならうと

治山も大丈夫
治水は委員の視察後決定
關水知事の大期待

【釜山】總督府にて開催した治水委員會に出席して一日朝歸來した關水知事は語る
會議の內容については第一回の會合で總る程度のものではないので具體的の土産は無かつたが洛東江治水に關しては委員が一應實地視察した後でなければ治水の實態に觸れられぬ、近く實上本月十日頃に委員一行が一週間位の豫定で來道し流域一帶にわたり實踐を視察することになつた、治水計畫も既に報道された通り三案を有してゐるが實地視察によつて或は全然別個の見解に立脚する計畫が委員によつて主張されるかも知れぬが問題が極めて影響する處も大きく、大事業であるから愼重に調査と研究を遂げねばなるまいと思ふが慶南としてはこの際年々荒れて多大の損害を與へる洛東江の水害が根本的に除去されることは專心から歡びに堪へない、更に慶南北兩道にわたる三千萬圓の治山計畫は本府でも適切なる施設として大いに認めてゐるから實現を確信してゐる

遭難の大安丸
お客は還送

【安東縣】既報=鴨綠江口で遭難した大安汽船の大安丸(五〇噸三六)は全長七十七呎幅員十二呎六、百廿馬力の發動機汽船で上の寫眞は遭難現場から卅一日夜安東へ護送された遭難客

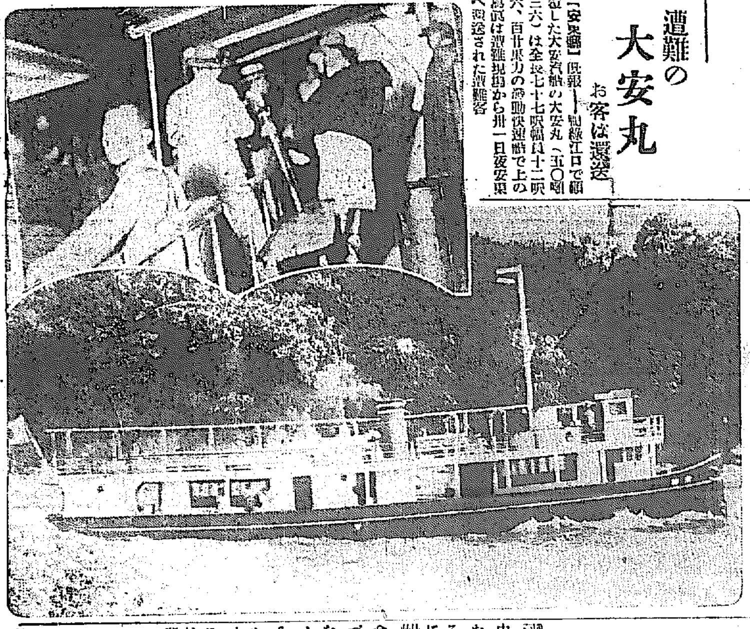

前津築港
地元負擔で期成會評定

【咸興】洪原郡前津の築港期成會では去る廿八日前津漁業組合に會合、代表者會を開き地元負擔金二萬圓の醵出方法を協議、地元第一の方針で醵出するも取引關係の密接な下關の山口太陽等にも應分の援助を需めることに決定、委員會で趣意書を作成し各方面に依賴することになつたが、同會の席上で前津の有力者池渼健吉、宮本潤三朴東圭の三氏は各一千圓宛、李昌鉉氏は六百圓、金承俊氏は三百圓を醵出すべく申出た

醉興から人殺し
女房や友人の助太刀で呑み相手を袋叩き

【平壤】廿九日午前二時頃大同郡西川面仁興里金信城(三四)は自宅前で同里林基龍(三〇)と飲酒の揚句大亂鬪を演じてゐるところへ金の妻鄭元和(二七)及同里高維庭(二五)の兩名が飛び出し林基龍を押へつけ暴行を加へその上金は林の下腹部を石塊で強か毆打したので林は小腹穿孔性腹膜炎を起して卅一日午後七時遂に死亡した、大同署では傷害致死として金、鄭、高の三名の行方を搜査中卅一日夜キビ畑に潛伏中を逮捕した

海州の僞刑事
旅客を騙し現金を強奪

【海州】去る八月三十日午後八時頃海州邑南本町旅人宿吳二才方に怪青年が現れ海州署の刑事と稱して同家に投宿中の平南中和郡東面郡里李金福(三一)にいきなり捕繩をかけて引きたて途中海州府石川附近で身體檢査をなしポケットから現金十八圓を強奪逃走したので李も初めて僞刑事と知り早速海州署に訴へ出たので犯人搜探中の處犯人は既に附近から自轉車を窃取し同夜延白方面へ逃走したことが判明、刑事隊は自動車で

泊り込み新手盗術
モダン女白浪
平壤で稼ぎ京城の情夫へ貢ぐ
あく運盡きて就縛

【平壤】去月廿二日平壤府陸路里一四林鄭賀さんが平壤驛に自分の夫を出迎へに行つてゐると自稱鎭南浦生れ楊仁愛といふ女性がなれ〳〵しく近づき平壤に親戚があるが所在不明で全く困つてゐると哀れに話すのでつひ同情して自宅に連れ歸り泊らしたところ廿四日朝になつて何時の間にか無斷で姿を晦まし不審な點が多いので家內を調べたところ銀皿二百圓の金指輪と十四匁の金指輪二個がなくなつてゐるので驚いて平壤署に屆け出で搜査の結果鎭南浦生れ住所不定某高女出身梁存德(二三)で楊仁愛とは眞赤な嘘で京城の龍山署管內に潛伏してゐることが判り三十日逮捕取調べたところ前記の犯罪を自白したが右の外三、四件の金品を竊取したこと判明した、なほ同女は頗るつきのモダン女性で京城の情夫に貢いでゐたものである

咸興商議戰
やつと表面化

【咸興】剩す處二旬、咸興の商議選擧も漸く暗躍時代から表面的な活動に轉換し一日朝鮮人側の有力者金創炫氏は正式に立候補を屆け出た

映畫取締
十日施行の新規則發令

【咸興】咸南道管活動寫眞映畫取締規則は一日發令、來る十日から實施のことに決定したが內容は總ね府令第八十二號を敷衍したもので細則で幾分緩和され五十圓以下の罰金が最大罰則となつてゐる

平穩な厄日

【元山】二ケ月に亘る降雨で元山地方の二百十日當日は一般に氣遣はれてゐたが『北の風、風速二米曇り時々雨模樣』の測候所の打診通り極めて平穩な厄日であつた

昇段大手合棋譜(九) 於東京棋院

四段 中村勇太郎(先相先) 三段 村田整弘

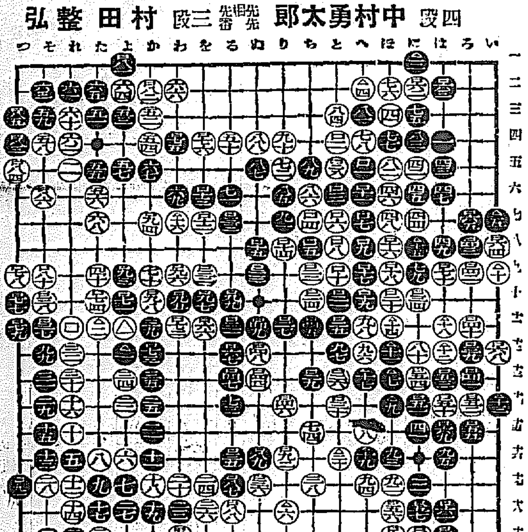

		(分)
▲一 上十二		△二 左十二
▲三 に一	14	△四 へ十二
▲五 い七	3	△六 り六 8
▲七 ほ十	35	△八 へ十五 1
▲九 ほ十	8	△十 い九 6
▲十一 ほ十二		△十二 ほ十三
▲十三 い十四		△十四 ほ十三
▲十五 に八	5	△十六 わ七 5
▲十七 へ十三		△十八 ほ十二
▲十九 へ十六		△二十 と十六

(二分以內は切捨)
所要時間累計(黒三、一〇分 白二、二九分)
(制限時間各八時間)

對局者の言葉

(黒)白△六に先だつて『ぬ十八』の切りを入れて置く方が得でした

軍港鎭海を訪ふ
われ等の無敵艦隊
十二日大擧して入港三日碇泊
市民はやくも狂喜

【馬山】既報=非常時日本の海の護り我等の無敵艦隊は來る十二日第一艦隊は釜山へ第二艦隊は鎭海へ入港、乘組員の上陸や一般見學の拜觀も許し十五日出港の豫定であるが鎭海市民はこれが歡迎や拜觀者の便益を計るべく各町團體で萬般の準備を進めてゐるが早くも大邱から一千名の拜觀申込があり十三、十四の兩日は午後上陸あり艦隊は拜觀が許される筈である

夫人が首實檢
國運支店長 死體と判明

【釜山】既報=朝鮮海峽で謎の投身を遂げた國運神戸支店長平松六次氏(五〇)と推定される溺死體については釜山水上署の照會により卅一日夜急遽來釜した未亡人ふじ代さんが一日朝死體を首實檢した結果全く變りはてた平松氏の亡骸であること判明し同夜其の遺骸に內地へ向け出發した

大邱に僞造紙幣

【大邱】去月二十八日午後十時頃府外玉浦面新世洞煙草小賣人申東談方に勞働者風の男が一圓札を出しマコー一個を買ひ釣錢九十五錢を受け取つて歸つたが翌朝になつて僞造紙幣であること判明、玉浦駐在所に屆出で、犯人搜探中

十三道溝で
匪賊大暴れ
人心極度に動搖し
資産家は續々避難

【咸興】對岸十三道溝四道溝子に移動した匪首、双勝、東洋、長山好、明山好、海龍、全勝好等は去る三十日連名で十三道溝大海面南溝駐屯の山林警備隊那分隊長に對し大要
吾等は亡國の憂を除くために撫松警察隊の招聘に應じ同所に來たり救國運動を爲さんとす。若し吾等が大隊が撫松附近を通過する場合には手を新く擧げて歡迎すべきものにて可くすることによつて兩者何等の被害も無からう但し吾等と交戰を望むなら速かに職務に臨め
との通信を寄せた、また卅一日午後三時頃には十三道溝大北斗里に約二十名の賊匪現れ上流に移動し同溝西岡城(鴨綠江岸から一里)には約四十名侵入、同地の百家長及び資産家を脅迫したので有力な移住朝鮮人李時然外八戸は家族同伴鮮內に避難するやこれを知つた十三道溝鮮人は極度に動搖し鮮內に避難者約七十名に達し其他の資産家は全部十三道溝警察駐に避難中(一日新聲坡開發)

神聖籠球部
哈市で勝つ

【ハルピン發電】北鮮遠征の平北宣川神聖籠球チームは一日午後二時十分ハルピン着同七時から當地Y・M・C・Aコートでハルピン市の選拔を網る工業大學チームと對戰卅六對卅一で一勝した

生阿片の大密輸
さらに一味四名を逮捕し
新義州署躍起活動

【新義州】新義州署で檢擧した生阿片の大量密輸事件は極力取調べ中成北、京城、新義州、安東にわたつて背後に大仕掛な密輸團があるらしく司法係は一日早朝から假に色めき咸北城津邑成太(三)新義州梅枝町金相浩(三)安東下關川町金大吉(三)同張男德(三)=いづれも假名=の四名を逮捕したなほ阿片約四十一貫はゴム靴へ入れとして大箱二つに詰め込み京城から朝鮮新義州支店に送り屆けそれを引取りに來たところを取押へたもので、密輸額は十萬圓を突破するものとみられてゐるが、主犯格は口を割らず事件は益々黑幕の存在を暗示してゐる

釜山の窃盜
京城から押送

【釜山】窃盜容疑者として釜山署で手配中であつた慶南溫泉郡久枝村住所不定金岡又(三)は去月三十日京城本町署の手に逮捕され一日朝同署の鈴木、平野兩刑事に押送されて來た、同人は竊盜一年半窃盜六ケ年懲役前科二犯の前歴を有し他に餘罪ある見込みで取調中

全北秋繭の値基協定
三四日頃決定

【全州】本府の秋繭値基協定會に出席の蠶業主任は三十日歸任したが全北の共同販賣價格については九月三日若しくは四日道で製絲業者を集め打合會を開いて決定すると

統營の煙草泥

【統營】統營郡山陽面堂洞里野木某(三)は本年六月一日釜山刑務所を出て統營中去る二十七日の眞夜中當洞里孫九商店に侵入マコー一箱十二個を窃取し北新里坂山松林中に潛伏中を統營署員が逮捕取調べ中

人の動き

▲梅崎二十師團長 卅一日發歸京
▲香川水原法院支廳檢事 卅日發仁川支廳へ赴任
▲宮本讓吉氏(公州道會議員)一日大田驛發二日歸公
▲郡守淵氏揮當(統營郡邑長)卅一日逝去

◇

【大田】鐵道局友會大田支部では三、四兩夜立花家幸丸一行を招聘、俱樂部で家族慰安會

◇

【長項】忠南舒川郡では去る廿五日から三日まで十日間に亘り舒川、西川、馬東、鎭川、韓山、東面四二、三等道路砂利採取

◇

【淸州】忠南警察部では三日午前八時から淸州署構內で部及び淸州署の聯合點檢

◇

【光州】地方行政講習會へ全南からは木浦府、靈岩、莞島、珍島郡から各一名を選拔、出席

汽機 汽罐 附屬機械工具
バルブ コック ポンプ、繼手 扇印、※印
チスグ裝置 パッキングレスバルブ
煖房、給水用品 藤花印 ラヂエーターバルブ
大阪市西區本田三番町一七 安藤商會 電話西二八二四

新形コンパクト 各種豐富
化粧眉刷毛 化粧用化粧品 パフ 新形コンパクト カタログ進呈
元造製 あきぬ本舗 古澤榮七商店 大阪市東區南久寶寺町二丁目

昔から名高い和漢藥
浮田の五龍圓
貧血虛弱の方キキメに驚く
本舖 大阪心齋橋

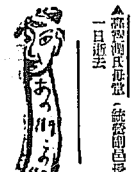
あっ川より

印入專門
タオル ハンカチーフ フロシキ 各木綿 商報進呈
大阪市北久太郎町心齋橋筋 植田仁本店 電話船場四〇四〇番

優秀を誇る中井オルガン

各社ハーモニカ 鈴木絃樂器 ピアノオルガン 吹奏管樂器 喇叭鼓隊 (商報進呈)
製造大賣捌元 中井樂器店 大阪市南區日本橋筋四丁目 電話浪速二二三番

大阪優良品商店案內

演藝案內

中央館
新興キネマ 專門封切 電本二二三
三日封切待望の新興タイガー愈々來る 谷天公開に先き立ち國策映畫として本週は特に初秋第一陣の大傑名篇公開!
新興キネマ初夏の超大作 原作 中野實 監督 上野眞嗣 大衆料金
爆笑劇 パパの青春 全十三卷 月田一郎、玉川みちみ、山縣直代
水原玲子共演
フオツクス超特作全發聲日本版 ラオルーウオルシュ監督
エリッサ・ランディ孃 ライオネル・ハッモア氏主演 助演ローレンス・オリヴアー ワタル・バイロン
貞操切符
上映時間 晝間 十二時四十分開映 夜間 六時五十分
次週七日堂々封切 魔獸タイガー 猛飛魔獸飛翔

京龍館
松竹共營 電龍三一 三日より三日間
浦田獨得ナンセンス映畫 原作北村小松 監督野村浩將
撮影高橋與吉 出演岩田祐吉
與太者と脚線美
水久保澄子 坂本武 若水絹子 澤澤瀧子 光川京子
松竹京都下加茂特作時代劇
サンデー每日所載 原作子母澤寬
大村鐵太郎
監督 井上金太郎 原作 坂東好太郎
春は御婦人から
齋藤達雄 坂本武 泉博子 井上雪子 特別出演

城演藝館
京城本町三丁目 電本二八五四
實演と映畫の夕
木下八百子一黨主演
連日天候不順にも拘らず大好評御禮 に付一般大衆へ普及の爲め…今月末日限りの盛五日間日延べ仕候

松竹座
松竹直營 黃金町 電本二五〇〇
卅日封切!特別興行 初秋第一週に投ずる燦たる無敵の大金字塔
京都下加茂超特作時代劇
原作 監督 伊藤大輔
奴がゝみ山
阪東妻三郎・光川京子・特別助演
浦田超特作オールサウンド版
原作 監督 野村浩將
久原良子 若水絹子 江川宇禮夫
水久保澄子 飯田蝶子
女學生に贈る與太者トリオ
娘三人感激時代
ファーストナショナル特作日本版
フリスコジェニー
次週封切◎新婚旅行◎めりと大學

喜樂館
日活直營 京城本町 電本二八一
廿九日より公開!涕泣たる絶歎と共に躍らされし新派の巨篇!
日活時代劇特作品
紋三郎の秀
市川百々之助 主演
明治文壇不朽の名作
潮
北滿の偵察

浪花館
洋畫專門 明治町一丁目 電本二百一
三十日封切超特別大興行。初秋に送る第一の巨彈!見よ瀑壇上に立つ專門館にして初めてなし得る此の壯觀陣容
MGM超特作日本版
眞夜中の處女
晩餐八時

大正館
松竹直營 櫻井町 電本八五
特別奉仕週間 八月卅一日より短期五日間限り
竹キネマ京都下加茂特作品
鬼火

朝日座
京城本町五丁目 電本一五三
八月三十一日より
モダン諸藝博覽會

祝全鮮野球爭覇戰

木浦電燈株式會社 社長 松井邑次郎

木浦運動協會 會長 野口三郎

東拓木浦支店 支店長 大場義雄

木浦米穀取引所

木浦商工會議所
木浦穀物商組合

殖產銀行木浦支店

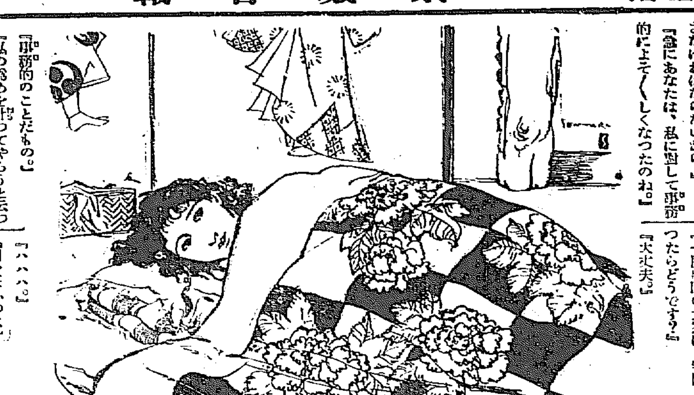

七寶の柱 (105)

(無断上映上演を禁ず)

小島政二郎 作
岩田專太郎 畫

鬼門 (六)

『もう聴た?』

一軒用達があると云つて出て行つた大藏が、夜遅く歸つて來て、ふみ子の寝部屋を覗いた。

『お寝んなさい。』

ふみ子は、枕の上から目で迎へた。

『どうしました? 決心が附きましたか。』

『……』

目をそのまゝ大藏の顔に置いたまゝ、ふみ子はかぶりを振つた。

『何とか明日の朝までに考へを極めといて下さいよ。明日はどうしても返事を持つて撮影所へ顔を出さなければならないから。』

『急にあなたは、私に對して事務的によそ〳〵しくなつたのね。』

『事務的のことだもの。』

『私の爲めを計つてやらうと云つた心持が、全然なくなつておしまひになつたのね。』

『そんなことはない。』

『氣のせゐか、何だか私を窮地に陷れよう陷れようとして入らつしやるやうに感じられるわ。』

『僻んぢやいけない。』

『何か感じるわ。』

『さうかね。』

『ね、正直のところを云つてよ。』

『云つてゐるぢやないか、さつきから。戀愛を思ひ切れつて。それが、あなたの爲めでもあるし、千葉君の爲めでもある。』

『私の爲めは分つてゐるけど、どうして千葉の爲め?』

『あなたが戀愛を思ひ切れば、思ひ切つた報償に、僕が三年間千葉君をフランスへ洋行させて上げてもいゝ。』

『まア、本當?』

『……』

枕の上のふみ子の顔を覗き込みながら、大藏は頷いた。

『眞劍になるなら、一度はパリの本場を踏んで來なければ——』

『……』

『目の前の戀愛を犠牲にしてでもパリへ遣るべきですよ、千葉君の將來の爲めに。』

『さうね。』

『その間に、あなたはあなたで、スター中のピカ一になるんだな。』

『さうして歸つて來たら、一緒になつてもいゝ?』

『當人としては、永久に一緒になつて貰ひたくないけど——』

『さうしようかしら。』

『……』

『やつと山の中でチラリと灯を見附けたやうな心持がするわ。』

『しかし、本當にあなたが云ふ程才能があるんですか。』

『……』

『一度鬼門の大家に、鑑定して貰つたらどうです?』

『大丈夫。』

『ハヽヽ。』

『何を笑ふのよ』

『一度ある人の意見を聞いて見てはいけないこと』

『あなたの一存でいゝさ。』

『でも——』

『畫家のくせに、萬一パリへ行きたがらないやうなら、もうそれだけで望みはありませんよ。』

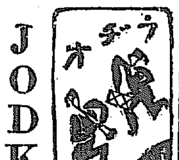

JODK けふの番組 三日(日)

第一放送

午前六時(東)ラヂオ體操
同一〇時 氣象通報
自同一〇時 至午後六時 野球試合實況(第二放送に依る) 全鮮野球爭覇戰——京城グラウンドより中繼
午前一一時五分 料理獻立、日用品値段、鮮魚相場
正午 時報、今日のプログラム發表 京城府廳、水産市場發表
午後零時五分 長唄 月の巻 唄 平野 新升 三味線 杵屋六 同 上原 勝子
一零時四〇分 ニュース
同二時 家庭講座 嫁と姑との關係に就て(二) 京城商業學校長 醫學博士 柳澤 [illegible]
同二時五〇分(東)野球試合實況 ハーバード大學對早大野球戰(明治神宮外苑野球場より中繼)
同四時 ニュース、職業紹介事項
同六時(東)お話 最近の大きな發明(テキスト一九ページ) 岡部 長節
同六時二〇分(東)コドモの新聞 村岡 花子
同六時二五分(東)講演 川中島の戰 文學博士 渡邊 世祐
同七時 ニュース、天氣豫報
同七時三〇分(東)趣味の話 藝談十二選(十一)師匠お由の演じ方その他 澤村源之助
同八時(東、大、名)三曲(三元放送)松竹梅 (東京)箏 今井 慶松 (名古屋)三絃 佐藤 正和 (大阪)胡弓 菊仲 米秋
同八時二〇分(東)ピアノ獨奏 一、月の光、ドビユツシー作曲 二、パスピエ舞曲、同 三、前奏曲、アルベニス作曲 四、わがよろこび、ショパン原作、リスト作曲 及田 光吉
同八時四〇分(大)ヴアイオリン獨奏 奏鳴曲 ハ短調作品四五 グリーグ作曲 第一樂章アレグロ・モルト・エアッパシオナート 第二樂章アレグレットエスプレッシーヴォ・アラ・ロマンツァ 第三樂章アレグロ・アニマート エフゲン・クレイン ピアノ伴奏 荒木 和子
同九時(東)常磐津 竹生島 淨瑠璃 常磐津三東勢太夫 同 常磐津長尾太夫 同 常磐津[illegible]太夫 三味線 常磐津 菊丸 上調子 常磐津 三之助
同九時三十分(東)時報、ニュース、氣象通報、翌日のプログラム發表、ニュース再放送

第二放送

午後六時 アコデオン獨奏とハワイアン、ギター
同六時二五分 產業ニュース
同七時三〇分 趣味講話(一) 李 品[illegible]
同八時 俗謠 白 牧丹
同八時二〇分(東)ピアノ獨奏
同八時四〇分(東)ヴアイオリン獨奏
同九時 唱劇調 金 昌 龍

今晩のきゝ物

午後六時 物語講座 孝行の德 琵琶歌物語り 江藤 旭佳 江藤 旭朗
同七時三〇分(東)日曜特輯新作 新講談 東嶺寺娘比翼塚 本山荻舟作 邑井 貞吉
同八時一〇分(金)俚謠 一、山中節 二、山中小唄 三、谷の水 四、山中音頭 [illegible]
同八時二五分(東)清元 傀儡師
同八時四五分(東)ラヂオドラマ(放送文藝懸賞選作)夫婦

朝鮮郵船株式會社 定期出帆

○關釜連絡船御用船 金剛山丸 雄基十六日 清津十七日 元山十九日 敦賀—門司—阪神寄港
北鮮 大阪行(釜山—博多—門司—神戸寄港) 立神丸 雄基一日 清津二日 元山四日 平川丸 雄基五日 清津三日 元山四日 京城丸 雄基七日 清津八日 元山十日
西鮮 大阪行 ○北部線 博多直行—神戸寄港 釜山丸 新義州十二日 鎭南浦十三日 仁川十五日 漢江丸 新義州十三日 鎭南浦十五日 仁川十六日 ○南部線 釜山—門司—神戸寄港 慶州丸 仁川三日 群山三日 木浦一日 照島丸 仁川八日 群山九日 木浦十日
敦賀行(新潟—伏木—境港) 佐賀丸 雄基六日 清津九日 元山三日
伏木七尾・新潟行(敦賀寄港) 咸南丸 清津五日 元山八日 城津九日
鹿兒島・三角行(釜山—博多—長崎寄港) 盛江丸 仁川四日 群山五日 木浦六日 ○博多直行(長崎寄港) 清津丸 大連九日 仁川十二日
上海行(青島経由) 平安丸 仁川十日 鎭南浦十三日 釜山十六日
青島行(安東—芝罘—大連寄港) 會寧丸 仁川六日 鎭南浦元日
大連行 盛江丸 清津丸 仁川一日大連直行 仁川六日 鎭南浦七日
浦鹽行 咸城丸 元山三日 清津二日 雄基三日
京城府大門通り五ノ一 朝鮮郵船株式會社 代表電話本局四一九五番
釜山支店 電話長四〇一三番 大倉町 元山支店 電話長一三四番 海岸通 仁川出張所 電話長三五一番 港町 京城代理店 朝鮮運送會社 電話本局四七〇〇番 仁川代理店 朝鮮運送支店 群山代理店 群山海運會社 木浦代理店 木浦海運支店 釜山代理店 大池回漕店 元山代理店 朝鮮運送支店 城津代理店 朝鮮運送支店 清津代理店 國際運輸支店 雄基代理店 國際運輸支店

日本郵船定期出帆

歐洲行 伏見丸 神戸 門司 八月廿九日 九月六日 九月八日
歐洲行 靖國丸 神戸 横濱 九月九日 九月十一日
濠洲行 鎌田丸 横濱 神戸 長崎 九月十一日 九月十四日 九月十七日
▲右ノ外臨時船ヲ配船致シ船腹ノ調節ヲ取計ヒ居リマス

大阪商船期定出帆

○內鮮連絡優秀客船
北鮮阪神(門司經由)急行 州丸 昌丸 運丸 雄基正午 清津正午 [illegible] 九月九日 八月三十日 九月四日 門司着 翌々日正午
北鮮臺灣行 阪神、城津、西湖津、釜山、博多、長崎、鹿兒島、基隆、高雄行 河南丸 雄基 清津 釜山 九月十三日 九月十六日 [illegible]
大連內地直行 毎日發 阪神、門司經由 [illegible]
大連發 午前十時 門司 神戸 七時半 [illegible]
うらる丸 こしまる丸 すいやう丸 ばいかる丸 しかりる丸 扶桑丸 ひびや丸 利加ん丸 番丸 九月六日 九月九日 九月十日 九月十一日 九月十二日 九月十三日 九月十四日 九月十五日 九月十七日
門司基隆直行 門司發正午 毎五日目發 內臺連絡
予備丸 蓬萊丸 瑞穗丸 九月十三日 九月四日 九月八日
(詳細は左記へ御問合せ下さい)(案內書進呈)
京城府南大門通三丁目一〇六 東京火災ビル四階
大阪商船株式會社 京城出張所 電話本局一〇三〇番
鮮內代理店・案內所 國際運輸會社 仁川 慶田組 釜山 釜山商船組 ジヤパン・ツーリスト・ビューロー案內所 京城三越、平田三中井、安東大和橋、釜山三中井

レートクレーム

さらり貴女の
お肌に溶けて
清白、甘美な
柔肌とする
レートクレーム!

愛用家優待 映畫「流行の王樣」の衣裳進呈

レート化粧料愛用の證として……**レートクレーム**、**レート白粉**、**レートメリー**、**レートフード**(その他レート化粧料何品にても)の空函の裏へ住所御姓名と此廣告御覧の新聞名を記入左記へ至急御送付下さい。嚴正抽籤の上賞品を差上げます。尚ほ此の御優待は御婦人御愛用家に限る特典とします。
答案締切昭和九年九月十日、御當籤御通知九月十二日に一齊發送します。
答案は御一人、一枚限封書にて十五グラム迄三錢にてお出し下さい。
(郵税不足及直接御持參は無効です)

(A) ㊢高島屋特製
映畫「流行の王樣」に因める衣裳 五名樣
關西に於ける婦人洋裝アラモードのリーダーたる大阪高島屋婦人服部の奥平貞子女史が巴里一流のデザイナーの創作になる映畫「流行の王樣」の衣裳中より今秋の流行のドレスを選擇し、之を當籤者の寸法に合せて差上げるのです。

(B) 大阪松竹少女歌劇「カイエ・ダムール」主題歌
大阪松竹少女歌劇スター サイン入
コロンビアレコード 一枚宛 五十名樣
A面 戀のステップ 三笠靜子吹込 サイン入
B面 いぢわるもの 柏 晴江吹込 サイン入

(C) レート粉白粉 一個宛 三百名樣

(D) 大阪松竹少女歌劇スター
サイン入ブロマイド 一枚宛 三千名樣

答案送り先 大阪市東區南久寶寺町四丁目 平尾贊平商店大阪支店「流行の王樣」係

大阪 高島屋特製 映畫 流行の王樣の衣裳進呈!

すばらしいニュースです。巴里一流のデザイナーが腕に撚かけて創作した映畫「流行の王樣」の衣裳を大阪高島屋婦人服部で貴女の寸法に合せて差上げやうといふのです。

ワーナー・ナショナル社超特作
明日の流行を語る尖端映畫
「流行の王樣」全九卷

明日の流行は?
明日の化粧は?
明日の衣裳は?
明日の戀愛は?
明日のレヴユウは?

これ等の凡ては
映畫「流行の王樣」を
見ずしては語る
ことは出來ない
世界の流行の尖端を
示す超豪華版!

化粧品の王樣
レートクレーム!

今日の美を創造し
明日の若さを豫約する
レートクレーム!

東京 平尾贊平商店